



Kompetansehelga friidrett - Stavanger 23.januar 2016

Johnni Håndstad, Anleggskontrollutvalget NFIF

**Hjelp, vi trenger anlegg.....**

# NFIF's Anleggskontrollutvalg



Norges friidrettsforbund har et anleggskontrollutvalg, som også er med å gir anleggseiere og utbyggere faglige råd i forbindelse med friidrettsanlegg – nye og gamle.

Utvalget består av:

- Kalle Glomsaker: 901 32 838, [kalle@maraton.no](mailto:kalle@maraton.no)
- Ane Eikehaugen: 908 37 024, [Ane.eikehaugen@sandnes.kommune.no](mailto:Ane.eikehaugen@sandnes.kommune.no)
- Anne Farseth: 928 41 205, [Anne.farseth@hotmail.no](mailto:Anne.farseth@hotmail.no)
- Johnni Håndstad: 995 77 390, [johnni9@online.no](mailto:johnni9@online.no)
- Runar Tyssebotn: 952 45 294, [runar.tyssebotn@multiconsult.no](mailto:runar.tyssebotn@multiconsult.no)
- Ole Petter Sandvig: 900 81 518, [ole.petter.sandvig@friidrett.no](mailto:ole.petter.sandvig@friidrett.no)

# HJELP , VI TRENGER ANLEGG

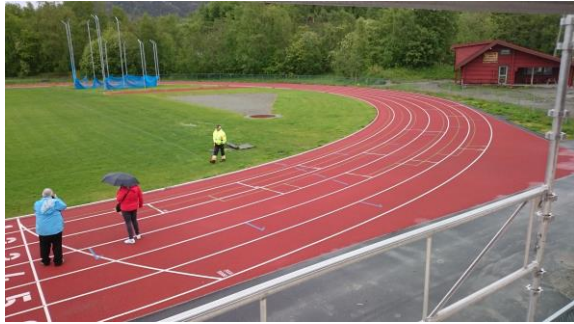

# Det dukker opp mange spørsmål...



- Hva er vårt reelle behov, og hvilket anlegg trenger vi?
- Hvem skal bygge anlegget, idrettslaget eller kommunen?
- Hvem skal eie anlegget?
- Hvem, og hvordan skal og kan vi finansiere utbyggingen?
- Finnes det arealer til anlegget som vi ønsker å bygge?
- Har idrettslaget råd og muligheter selv til å påta seg oppgaven?
- Finnes det ressurspersoner i laget som kan være ansvarlig?
- Er anlegget med i en kommunal handlingsplan?
- Kan vi samarbeide med andre om å bygge anlegget?

# ...og flere spørsmål blir det underveis



- Hvem skal godkjenne utbyggingen?
- Hva med idrettsfunksjonell forhåndsgodkjenning?
- Hva med byggesaksbehandlingen og godkjenning her?
- En ting er å bygge, men ... det er også dyrt å drive et anlegg
- Hva med driften av anlegget?
- Hvem kan vi samarbeide med her?

**Som dere sikkert skjønner, det er mange uavklarte spørsmål som vi nå skal prøve å hjelpe dere litt med**

# SILLEMIDDELORDNINGEN.....



Uansett hvor mange spørsmål som dukker opp, er det et meget viktig spørsmål som alltid dukker opp:

## Hvordan finansierer vi utbyggingen?

- De fleste kjenner til at det finnes en spillemiddelordning ved bygging av idrettsanlegg i Norge, og at den bidrar med grunnfinansieringen av anleggsutbyggingen.
- Spillemiddeltilskuddene utgjorde i gjennomsnitt 22 % av anleggskostnaden for ordinære idrettsanlegg og 39 % for nærmiljøanlegg i 2015.
- Friidretten kan benytte seg av begge ordninger for å få finansiert sine ønskede anleggsutbygginger

Bestemmelsene danner grunnlaget for..



Bestemmelser om tilskudd  
til anlegg for idrett og fysisk  
aktivitet - 2015

# Målgruppe for bruk av spillemidler



- Barn 6-12 år
- Ungdom 13-19 år

## Mål statlig anleggspolitikk

Spillemidlene skal bidra til bygging og rehabilitering av idrettsanlegg med stort brukspotensiale, samt nærmiljøanlegg. Målet er både egenorganisert aktivitet og aktivitet i regi av den frivillige medlemsbaserte idretten



# Søknadsprosedyre



- **Søkers frist**
  - Til kommunen innen **1.oktober** (kontakt kommunen)
- **Kommunens frist**
  - Kommunens vedtak og søknader sendes fylkeskommunen innen **15.januar**.  
**Idrettsrådets** uttalelse skal følge vedlagt  
***Merk: alle nødvendige kommunale vedtak skal være gjort innen 15.januar. Ved vedtak etter denne dato ansees søknaden som ikke godkjent.***
- **Fylkeskommunens frist**
  - Oversikt over godkjente og ikke godkjente søknader oversendes KUD innen **15.mars**.

# Forts. - søknadsprosedyrene



- Kun elektronisk søknadssystem gjelder, finnes på:  
[www.idrettsanlegg.no](http://www.idrettsanlegg.no)  
under *Søknads- og regnskapsskjema*
- Jmfr. side 9 - 11 i bestemmelsene
- **Kommunen må kontaktes for å få registrert et eget anleggsnummer, før søknad kan fremmes elektronisk**

# Oversendelse til fylkeskommunen



Kommunen **har ikke rett til å avslå søknader.**  
**Derfor skal alle søknader for søknadsperioden**  
**oversendes til fylkeskommunen,**  
uavhengig av om søknadene er funnet i orden  
eller ikke. Unntatt er søknader der søker har  
trukket søknaden.

# Fordeling av spillemidler

- Fylkeskommunene mottar melding om rammebeløp innen 1.mai, og fordeler midlene så snart det lar seg gjøre i forhold til fylkesrådets møteplan.

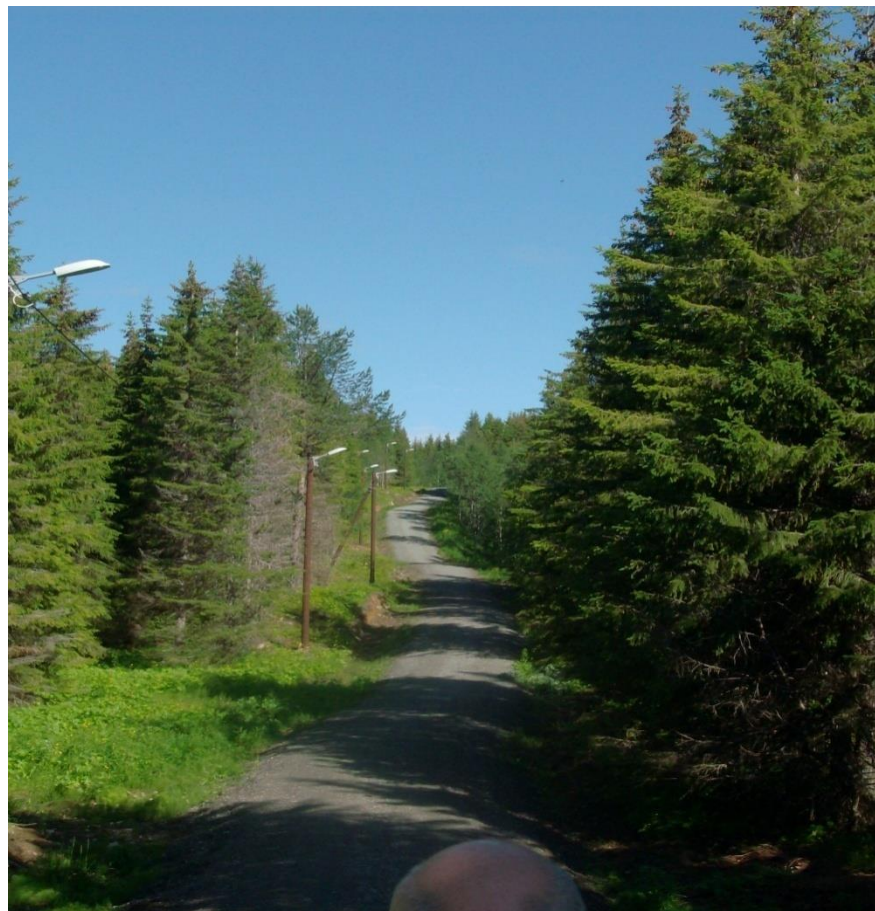

# Krav til søkere, hvem kan søke?



Saksgang	Ordinære anlegg (nye + rehab.)	Nærmiljøanlegg
<b>Krav til søker</b> Hvem kan søke? (vedtekter)	Kommuner/fylkeskommuner, Idrettslag/ organisasjonsledd i NIF/NOK, idretter under Samisk idrettsforbund, studentsamskipnader og sammenslutninger organisert under NJFF, DNT, NBF, DFS (– disse trenger ikke sende vedtekter). <b>AS, stiftelser, samvirkeforetak, kommunale foretak eller andre sammenslutninger må sende inn vedtekter til godkjenning av KKD.</b> <b>NB! Det er kun eieren av anlegget som kan søke om tilskudd av SPM. KUD kan i helt spesielle tilfeller, etter forutgående skriftlig søknad, dispensere fra kravet!</b>	Jfr. ordinære anlegg + velforeninger og borettslag Ikke krav om vedtekstgodkjenning for borettslag og velforeninger

Følgende sammenslutninger kan søke om tilskudd til særlige anlegg:

**Sammenslutninger organisert under Friluftsrådernes Landsforbund, samt Oslofjordens Friluftsråd, og Norsk Friluftsliv (gjelder sammenslutninger som er organisert under Norsk friluftsliv pr. 15.juni 2015 for søknad om SPM i 2016) kan søke om tilskudd til friluftslivsanlegg slik disse er definert i pkt. 2.6.5**

Samisk Reinkappkjørerforbund (Sámi Heargevuodjin-lihttu) og sammenslutninger organisert under forbundet, kan søke om tilskudd til anlegg for reinkappkjøring og lassokasting, jf. punkt 2.6.5

**Det er kun eieren av anlegget som kan søke om tilskudd fra spillemidlene.** I helt spesielle tilfeller kan departementet, etter forutgående skriftlig søknad, dispensere fra kravet.

# Ordinære anlegg



## Saksgang

Det er et grunnleggende prinsipp at tilskudd i form av spillemidler ikke skal danne grunnlag for fortjenestebaserte eierformer. Av den grunn må følgende krav være oppfylt for å få tilskudd:

1. Kommuner /fylkeskommuner, idrettslag/organisasjonsledd i NIF, skal inneha kontroll med eierforhold og drift.
2. Det skal ikke foretas økonomiske utdelinger (utbytte etc.) til eierne.
3. Et eventuelt overskudd skal tilfalle idrettslige formål.
4. Ved oppløsning/avvikling skal formuen tilfalle idrettslige formål.

## Ordinære anlegg (nye og rehabilitering.)

Det kan søkes om midler til bygging og/eller rehabilitering av idrettsanlegg som er åpne for allmenn idrettslig virksomhet, og som ikke er underlagt kommersielle interesser.

Tilskuddene er direkte knyttet opp mot aktivitetsareal.

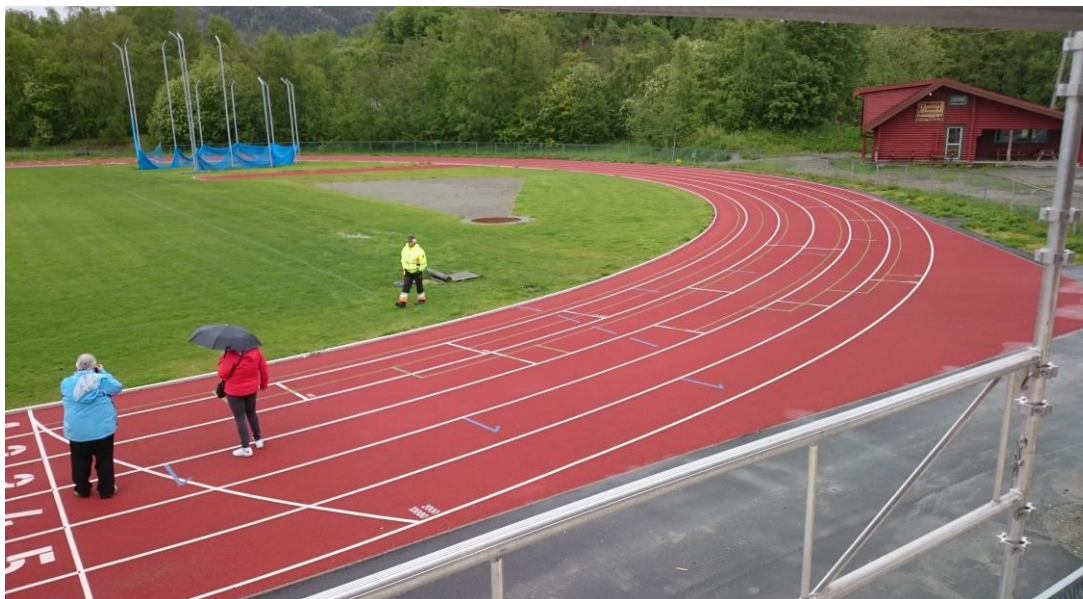

# Nærmiljøanlegg for friidrett



## Saksgang

Det er et grunnleggende prinsipp at tilskudd i form av spillemidler ikke skal danne grunnlag for fortjenestebaserte eierformer. Av den grunn må følgende krav være oppfylt for å få tilskudd:

1. Kommuner /fylkeskommuner, idrettslag/organisasjonsledd i NIF, skal inneha kontroll med eierforhold og drift.
2. Det skal ikke foretas økonomiske utdelinger (utbytte etc.) til eierne.
3. Et eventuelt overskudd skal tilfalle idrettslige formål.
4. Ved oppløsning/avvikling skal formuen tilfalle idrettslige formål.

## Nærmiljøanlegg

**Flerbruksområder, inntil 2400m<sup>2</sup> (ballspill, hopp, løp, kast, turnaktivitet) – med andre ord, også for FRIIDRETT**

- Tursti/ turløyper lengre enn 500m
- Lysanlegg (også i eldre anlegg)



# Ikke tilskuddsberettigede elementer



## Ordinære anlegg (nye/rehabilitering)

- \* Leie
- \* Erverv av grunn
- \* Flytting av høyspentledninger (kabler)
- \* Eiendomsgjerder
- \* Publikumsribuner
- \* Veier og parkeringsplasser
- \* Div. løst utstyr dersom ikke annet er bestemt (kan søkes via ordningen – Spillemidler til utstyr)
- \* Tilknytningsavgifter
- \* Finansieringskostnader med unntak av renter på byggelån i byggeperioden
- \* Reguleringsarbeider

## Nærmiljøanlegg

**Rene redskapslekeplasser (sandkasser, husker, sklier, vipper, klatrehus osv.) faller utenfor ordningen.**

**Personlig utstyr og forbruksmateriell (baller, rackerter osv.) er ikke tilskuddsberetigete.**



# Hva med lager etc. under tribuner ?



Det gis jo ikke spillemidler til tribuner, men med kreative løsninger så kan en jo få spillemidler til andre tiltak – under og oppe på tribunenene, eksempelvis til lager for utstyr, møterom og garderober m.m.

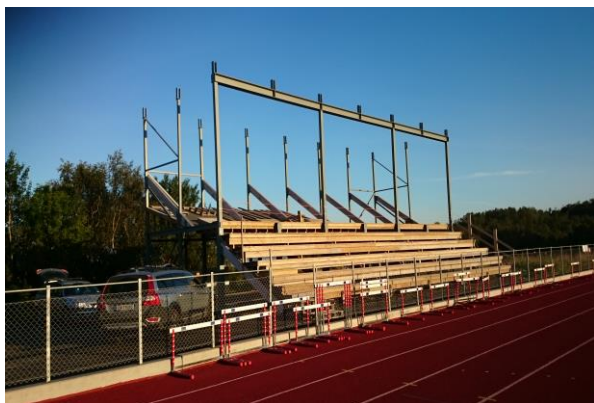

# Det kreves grundige planer .....



Ordinære anlegg  
(nye anlegg og rehabilitering)

Nærmiljøanlegg

**Det kreves grundige planer både for finansiering og drift av store kostnadskrevenende anlegg.**

**Kommunal garanti på 20 år for enkelte anleggstyper.  
Jmfr. neste side.**

**Lov og forskrift om offentlige anskaffelser.**

**Området skal være fritt tilgjengelig og beregnet for egenorganisert fysisk aktivitet, primært for barn og unge, men også for lokalbefolkningen for øvrig**

# Kommunal garanti



## Ordinære anlegg (nye anlegg og rehabilitering)

### Kommunal garanti:

Når andre enn kommune eller fylkeskommune står som søker, må kommunen **der anlegget ligger**, eventuelt Fylkeskommunen, garantere for **tilbakebetaling av tildelte og utbetalte spillemidler (dvs. ordinære spillemidler, tilskudd til interkommunalt anlegg og eventuelle programsatsingsmidler til kostnadskrevende anlegg) ved tilskuddsmottakers eventuelle misligholdelse av pkt. 2.3.**

**Dette gjelder når samlet tilskudd til anlegget overstiger 3 mill til nybygg og/eller rehabilitering av flg. anleggstyper: Se side 12, pkt 1 og 2 nederst på siden.**

- alle typer haller – også friidrettshaller
- alpinanlegg
- golfanlegg
- motorsportanlegg
- kunstisbaner (hurtigløp og/ eller bandy)
- rideanlegg

**Garantien skal være en selvskyldnergaranti og garantitiden skal være 20 år.**

**Garantien skal være stillet ved søknad om tilskudd, og utskrift av garantien skal følge søknaden.**

**Kommunale garantier der maksimumsansvaret er over kr 500 000 krever statlig godkjenning (av fylkesmannen).**

# Hva skal følge søknaden....



Ordinære anlegg	Nærmiljøanlegg
<ol style="list-style-type: none"><li>1. Forhåndsgodkjente planer med behovsoppgave for anlegget</li><li>2. Detaljert kostnads-overslag</li><li>3. Finansieringsplan – redegjørelse og dokumentasjon for de enkelte poster</li><li>4. Forvaltning, drift, vedlikehold og utviklingsplan med budsjett.</li><li>5. Grunnbokutskrift for grunnen der anlegget skal ligge.</li></ol> <p><b>(Jmfr. neste side).</b></p>	<ol style="list-style-type: none"><li>1. Prosjektplan m/ tegninger og beskrivelse i tråd med retningslinjer. Skal inneholde omtale av anlegget som helhet, også ikke-tilskuddsberettigede elementer og kostnader.</li><li>2. Plan for drift av anlegget</li><li>3. Behovsvurdering.</li><li>4. Dokumentasjon på finansiering.</li><li>5. Grunnbokutskrift.</li></ol>

# Idrettsfunksjonell forhåndsgodkjenning



## Ordinære anlegg (nye anlegg og rehabilitering)

### Idrettsfunksjonell forhåndsgodkjenning av planer

- Må foreligge før byggearbeidene igangsettes. Dersom arbeidene er igangsatt før idrettsfunksjonell forhåndsgodkjenning foreligger, er det avslagsgrunn **og godkjenning kan ikke gis.**
- Gjelder i 2 år fra godkjenningsdato (- og kan fornyes)
- Godkjenning gir ikke garanti for tilskudd
- Anlegget må være med i en kommunal plan for idrett og fysisk aktivitet

### Idrettsfunksjonell forhåndsgodkjenning skal dokumenteres på følgende måte:

- Brev fra den som har godkjent planene
- Tegninger påført godkjenningsstempel, se pkt.2.5

### Godkjenningsmyndighet

- KUD har bemyndiget kommunene til å foreta idrettsfunksjonell forhåndsgodkjenning av planer for ordinære anlegg.
- **Dette utelukker likevel ikke at kommunen kan sende søknaden til departementet for godkjenning.** Følgende anleggstyper krever likevel idrettsfunksjonell forhåndsgodkjenning av KUD, og søknad skal sendes KUD på: - **svømmeanlegg, - kunstisanlegg, utendørs og innendørs, - anlegg som av KUD har fått status som nasjonalanlegg**

**Det er et klart skille mellom idrettsfunksjonell forhåndsgodkjenning og byggeteknisk godkjenning!**

# Kommunal behandling....



## Saksgang

## Ordinære anlegg (nye anlegg og rehabilitering)

Krav til søknad  
(Idrettsfunksjonell  
forhåndsgodkjenning)

### Kommunal behandling av idrettsfunksjonell forhåndsgodkjenning

**Nytt:**

Kommunene kan  
godkjenne alle  
idrettshaller hvis  
de føler at de har  
kompetanse på  
det.

Det anbefales at teknisk etat eller tilsvarende avdeling i kommunen trekkes inn for å gi vurderinger i forbindelse med idrettsfunksjonell forhåndsgodkjenning og kostnadsoverslag.

I de fleste tilfelle må idrettsanleggsprosjektet fremmes for ordinær byggesaksbehandling i kommunen, men vurdering av idrettsfunksjonelle forhold vil normalt ikke inngå i behandlingen av en byggesak.

For å få idrettsfunksjonell forhåndsgodkjenning kreves det at anlegget er en del av en vedtatt kommunal plan som omfatter idrett og fysisk aktivitet.

# Idrettsfunksjonell forhåndsgodkjenning



- Alle søknader skal inneholde:

- Opplysning om anleggets plass i kommunal plan for idrett og fysisk aktivitet
- Redegjørelse for universell utforming
- Oversiktskart/kommunekart (1:5000 økonomisk kartverk)
- Situasjonsplan i M 1:1000 eller 1:500 med samlet arealdisponering og hovedtrekk i terrengbehandling. Planen skal angi høydekurver.  
På planen vises hvilket område som disponeres for anlegget og hvilke utvidelsesreserver som er sikret. Oppdeling av eventuelle byggetrinn angis.
- Behovsoppgave som grunnlag for dimensjonering – særlig redegjørelse for barn og ungdoms behov. Behovet måles opp mot dimensjoneringen av anlegget.
- Utenomhusplan i M 1:500 eller 1:200 som viser tomtedisponering med ny og gammel vegetasjon, trafikkløsninger og parkering.
- Enkelt kostnadsoverslag.
- Foreløpig plan for finansiering og drift av anlegget.
- Dokumentasjon av anleggets tilpasning til nabobebyggelsen og landskapets karakter. Det kan benyttes oppriss, aksonometri, perspektiv, modellfoto.

# Planer .... Situasjonsplan ....



Planer, tegninger, situasjonsplan skal følge søknaden som egne vedlegg.....

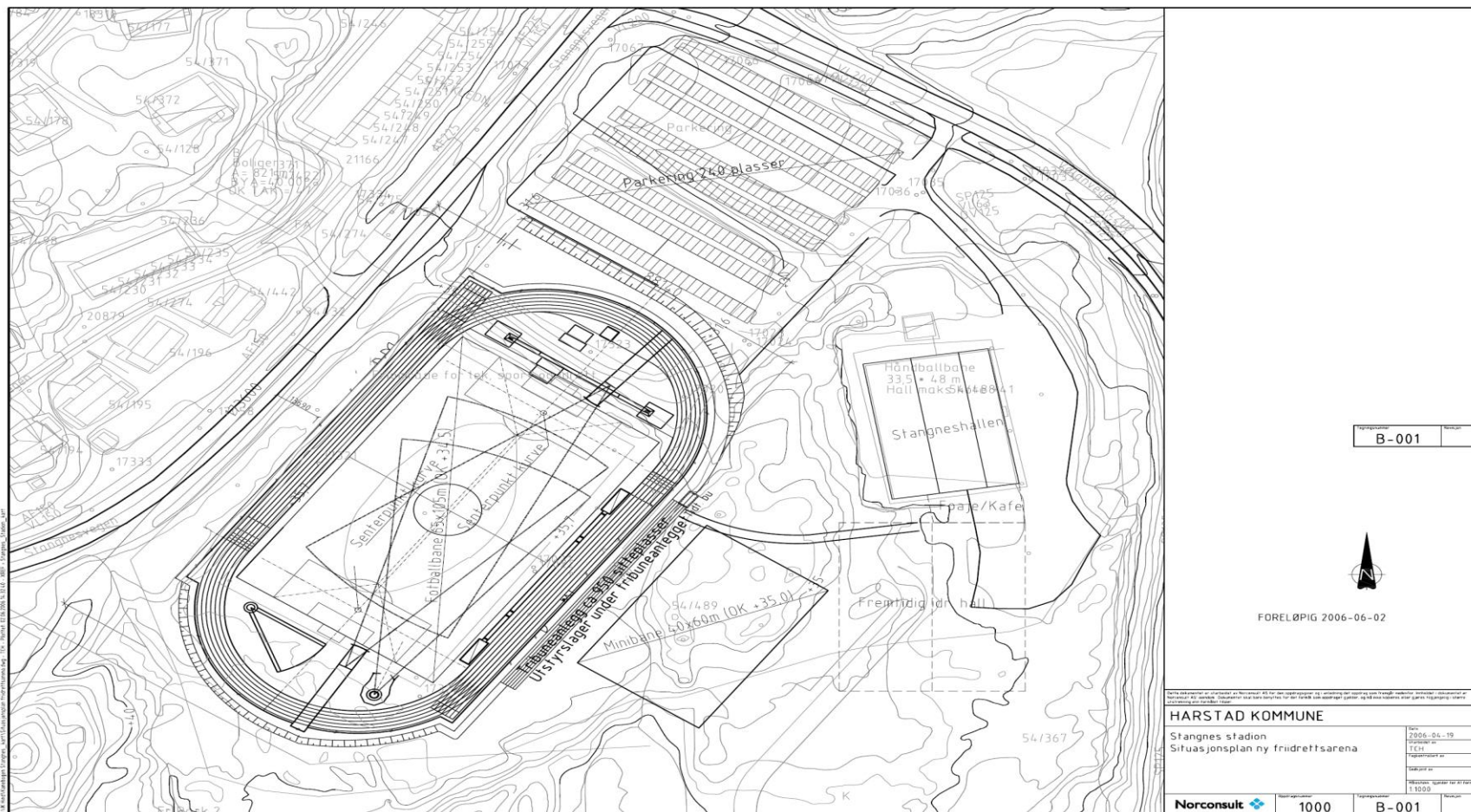



# Idrettsfunksjonell forhåndsgodkjenning



## Alle anlegg må utføres i samsvar med gjeldende byggeforskrifter.

- I tillegg til de generelle bilag må søknader for idrettshaller, svømmehaller, ishaller, garderobebygg, klubbhus og lignende inneholde:
- Plantegninger av alle etasjer (også kjeller) i M 1:100, med inntegnet dørslag, dusjhoder, innredning i WC, garderobe og kjøkken etc.
- Snittegninger i M 1:100 som viser takhøyde, stigning på eventuelle tribuner og lignende
- Fasadetegninger i M 1:100
- Tegningene leveres elektronisk i PDF-format og alle tegninger må ha tittelfelt inneholdende beskrivende navn (plan/fasade/snitt etc.) navn på ansvarlig prosjekterende, unik tegningsidentifikasjon, dato/revisjonsdato og målestokk.
- Ved idrettsfunksjonell forhåndsgodkjenning av planer for svømmehaller og flerbrukshaller skal det leveres redegjørelse vedrørende arkitektur og miljø basert på departementets skriv V-0914B og V-915B.

## Tilleggskrav for spesielle anlegg (– se vedlegg 11).

# Vedlegg 11 – idrettsbaner/idrettshaller



## I tillegg til generelle bilag må søknader for bl.a. friidrettsbaner inneholde:

- baneplan i M 1:500 som viser merking, radier og overhøyde/fall. Planer for anlegg med faste dekker skal være i M 1:200, og det må angis nøyaktig begrensnig av det faste dekket
- dreneringsplan i M 1:500 som viser suge-, samle- og overvannsledninger samt avskjæringsgrøfter, kummer og sluk
- snitt/tverrprofiler som viser eksisterende grunnforhold og den planlagte oppbygging av banen, med tykkelse og korngradering på ulike lag i oppbygging av banen

## I tillegg til generelle bilag må søknader for idretts- og friidrettshaller inneholde:

- spesifikasjon av type gulvbelegg og fast friidrettsdekke i hallen
- lysberegning i hallen (luxverdi, jevnhet og lignende)
- kopi av «Standard konkurransegrunnlag» for den valgte gulvløsning

# Tilskuddsbeløp, beløpsgrenser og kostnadsgrense



## Stadionanlegg – friidrett

Type:

Naturgress fotballbane og grus banedekke for friidrett, seks rundløpsbaner og kast- og hoppfelt.

Naturgress fotball krever avlastingsbane.

Tilskudd:

Inntil 1/3 av godkjent kostnad, maks kr 2 000 000, fordelt med kr 1 000 000 på hver enhet.

Nedre kostnad:

kr 150 000 (alle ordinære anlegg)



# Tilskuddsbeløp, beløpsgrenser og kostnadsgrense



## Stadionanlegg – friidrett

Type:

Naturgress fotballbane og fast banedekke for friidrett, seks rundløpsbaner og kast- og hoppfelt.

Naturgress fotball krever avlastingsbane.

Tilskudd:

Inntil 1/3 av godkjent kostnad, maks kr 3 000 000, fordelt med kr 1 000 000 på fotballbanen og kr 2 000 000 til friidrettsdelen (inkl. underbygning).



# Tilskuddsbeløp, beløpsgrenser og kostnadsgrense



## Stadionanlegg – friidrett

Ved mindre eller større areal på fast dekke for friidrett reduseres/økes tilskuddet forholdsmessig, eksempelvis her ved 2 rundløpsbaner / 4 sprintbaner og et ved et større anlegg med 8 løpebaner.



# Kunstgress og fast dekke for friidrett



## Stadionanlegg – friidrett

Kunstgress fotball og fast banedekke for friidrett vurderes særskilt av departementet.

Eget kastefelt kreves.

Ved ombygging av naturgress fotball til kunstgress fotball skal begge idretter uttale seg til planene, før departementet tar en avgjørelse.



# Tilskuddsbeløp, beløpsgrenser og kostnadsgrense



## Delanlegg for friidrett

Type: Sprintbane, hoppfelt og kastefelt

Tilskudd: Inntil 1/3 av godkjent, kostnad, maks kr 1 000 00



# Sør-Lenangen stadion, Lyngen

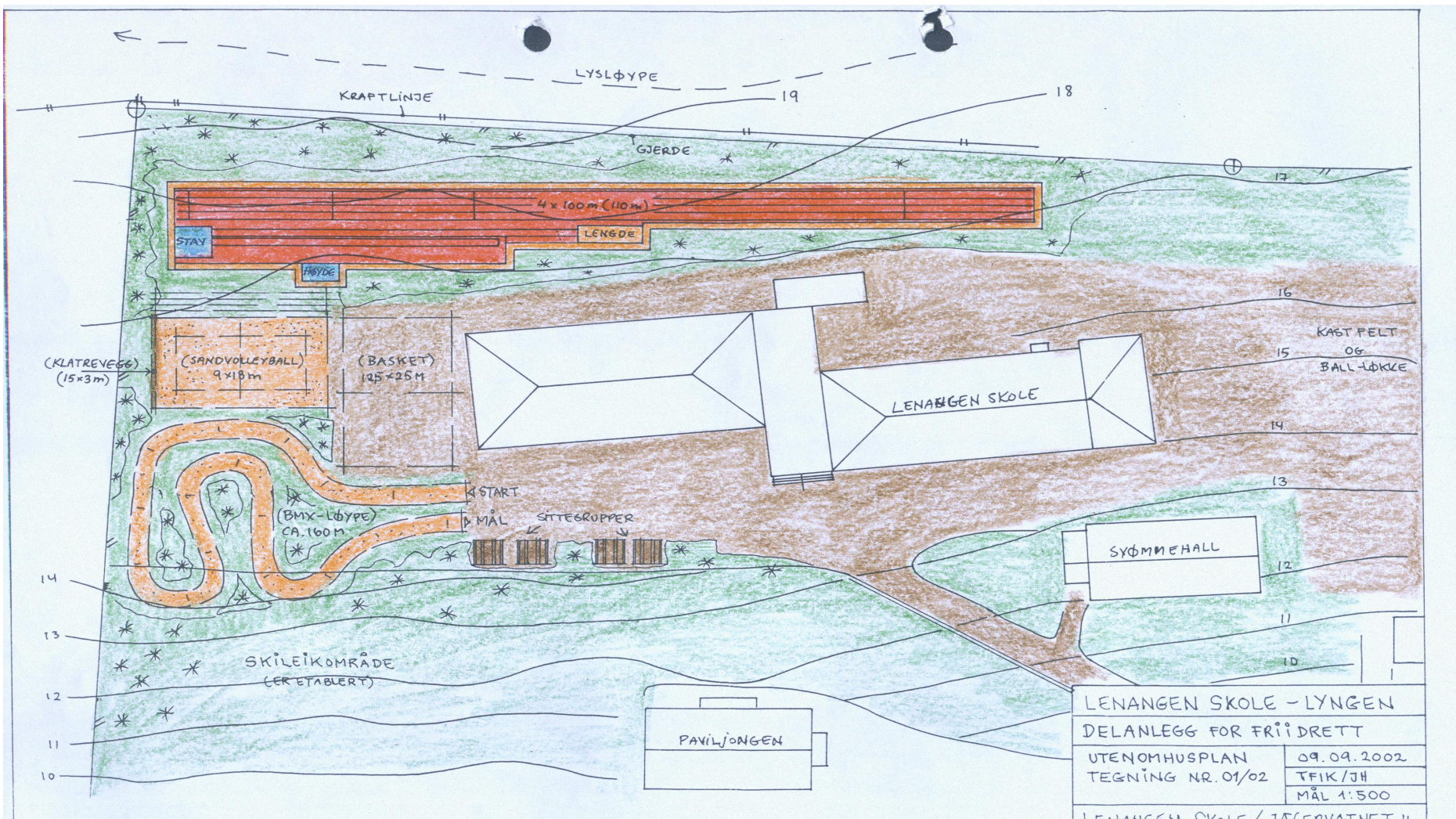



# Tilskuddsbeløp, beløpsgrenser og kostnadsgrense



## Friidretts- og aktivitetsanlegget - FRIPLASSEN

Type: Aktivitetsflate ca 40 x 70 m

Tilskudd: Inntil 1/3 av godkjent, kostnad, maks kr 1 000 00 (andre str. vurdert av KUD)



# Tilskuddsbeløp, beløpsgrenser og kostnadsgrense



## Nærmiljøanlegg for friidrett

Type: Flerbruksområder inntil 2400 m<sup>2</sup>, underlag for hopp, løp og kast – turn/ballspill.

Tilskudd: Inntil 50 % av godkjent kostnad, maks kr 300 000 til hver anleggsenhet.

Nedre beløpsgrense for godkjent kostnad er kr 50 000 (tilskudd kr 25 000)



# Sand skole nærmiljøanlegg 2014-15



17 OKT 2013

17 OKT 2013

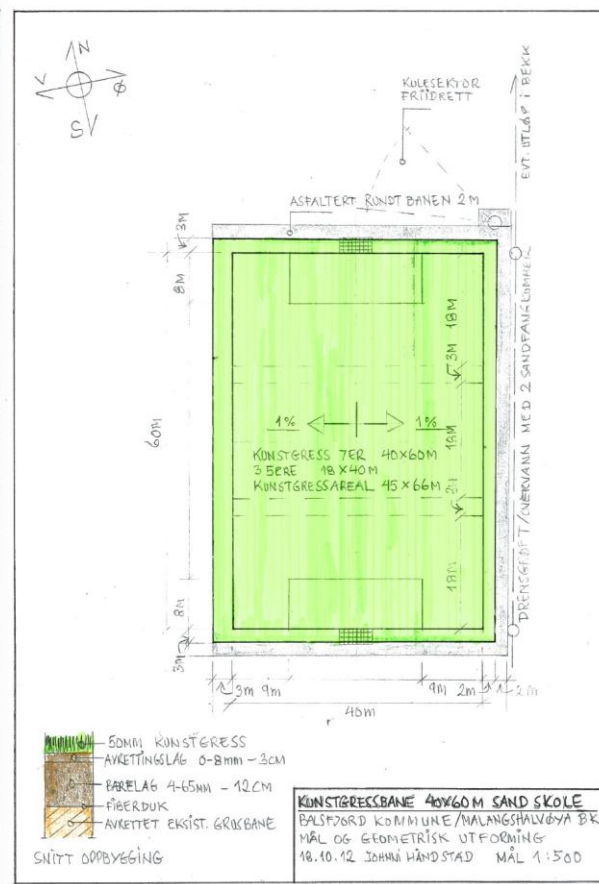
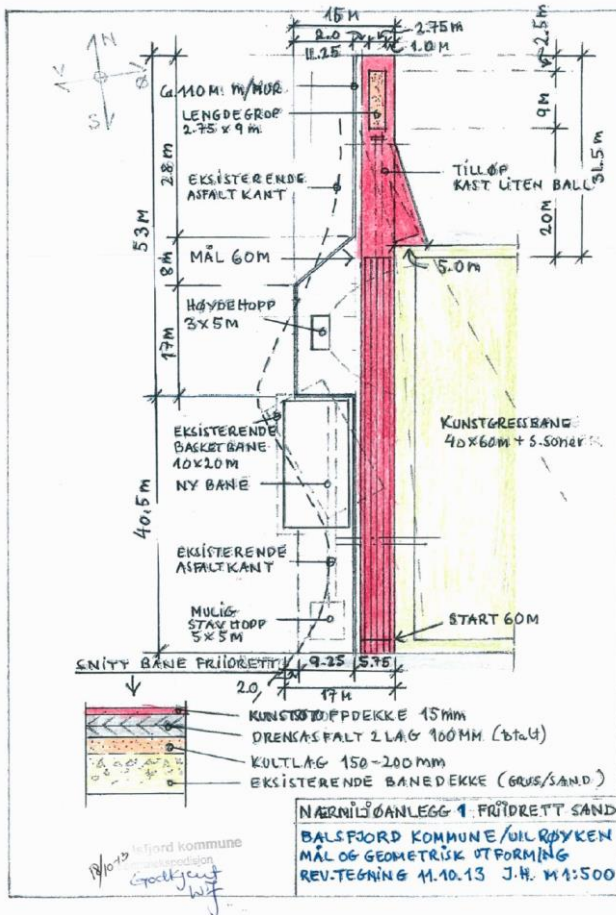
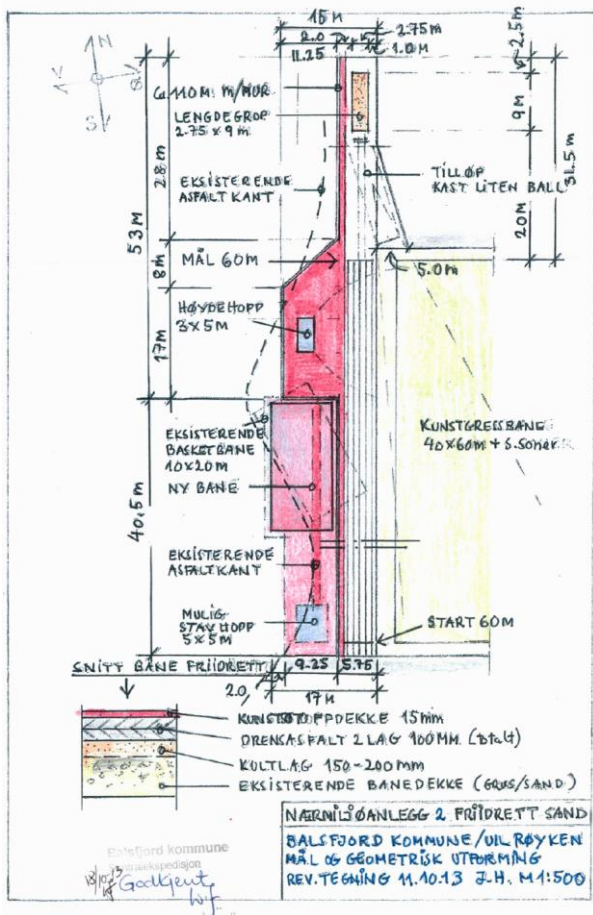

# Sand skole nærmiljøanlegg 2014-15



## Kostnadsoverslag Sand skole – nærmiljøanlegg for friidrett del 1 – 04.11.12

1. Grunnarbeider, basert på erfaringstall	kr 70 000
2. 2-lags asfaltarbeid 445m <sup>2</sup> x kr 180	kr 80 100
3. Tilslutningsarbeider mot ytterkant og lengdegrop	kr 30 000
4. Lengdegrop, levert og ferdig montert/støpt	kr 20 000
5. Fast dekke 445m <sup>2</sup> x kr 200	kr 89 000
<b>Sum</b>	<b>kr 289 000</b>
Uforutsett 5%	kr 14 400
<b>Sum entreprisekostnader</b>	<b>kr 303 400</b>
Rigg og drift byggeplass 6%	kr 18 200
Adm.kostnader, prosjektering, byggeledelse 5%	kr 15 200
<b>Sum eksklusiv m.v.a.</b>	<b>kr 336 800</b>
25% m.v.a.	kr 84 200
<b>Sum inklusiv m.v.a.</b>	<b>kr 421 000</b>

## Finansieringsplan

1. Spillemidler	kr 200 000
2. Gaver (kretsen)	kr 15 200
3. Dugnad	kr 30 000
4. Mva-kompensasjon	kr 84 200
5. Kommunal andel/Røyken UIL/gaver	kr 91 600
<b>Sum finansiering</b>	<b>kr 421 000</b>

## Kostnadsoverslag Sand skole – nærmiljøanlegg for friidrett del 2 – 04.11.12

1. Grunnarbeider, basert på erfaringstall	kr 80 000
2. 2-lags asfaltarbeid 480m <sup>2</sup> x kr 180	kr 86 400
3. Tilslutningsarbeider mot støttemur/gjerde	kr 20 000
4. Kulering, levert og ferdig montert/støpt	kr 15 000
5. Fast dekke 480m <sup>2</sup> x kr 200	kr 96 000
<b>Sum</b>	<b>kr 297 400</b>
Uforutsett 5%	kr 14 900
<b>Sum entreprisekostnader</b>	<b>kr 312 300</b>
Rigg og drift byggeplass 6%	kr 18 800
Adm.kostnader, prosjektering, byggeledelse 5%	kr 15 700
<b>Sum eksklusiv m.v.a.</b>	<b>kr 346 800</b>
25% m.v.a.	kr 86 700
<b>Sum inklusiv m.v.a.</b>	<b>kr 433 500</b>

## Finansieringsplan

1. Spillemidler	kr 200 000
2. Gaver (kretsen)	kr 15 600
3. Dugnad	kr 40 000
4. Mva-kompensasjon	kr 86 700
5. Kommunal andel/Røyken UIL/gaver	kr 91 200
<b>Sum finansiering</b>	<b>kr 433 500</b>

## Kostnadsoverslag Sand skole – 7-er kunstgressbane – 04.11.12

1. Grunnarbeider, basert på erfaringstall inkl. samedrens m/2 sandfangkummer, kultet grøft mot øst	kr 100 000
2. Asfaltarbeid rundt kunstgressbanen 328m <sup>2</sup> x kr 180 (en av langsiden belastes nærmiljøanlegget for friidrett)	kr 59 100
3. Tilslutningsarbeider og finskjæring asfalt mot ytterkant	kr 20 000
4. Bærelag = ca 15 cm (4-63mm/forkiles m/8-22mm) 2880m <sup>2</sup> Finavrettingslag 2-3 cm 0-8mm – gml banedekke benyttes	kr 120 000
5. Levering om montering av kunstgress, jfr. tilbud uten PAD	kr 0
6. Hjørnestolperm/flagg + 2 fotballmål 7-er og 6 5-er m/hjul	kr 578 000
7. Feltest	kr 83 000
<b>Sum</b>	<b>kr 25 000</b>
Uforutsett 5%	kr 985 100
<b>Sum entreprisekostnader</b>	<b>kr 49 300</b>
Rigg og drift byggeplass 6%	kr 1 034 400
Adm.kostnader, prosjektering, byggeledelse 5%	kr 62 000
<b>Sum eksklusiv m.v.a.</b>	<b>kr 51 700</b>
25% m.v.a.	kr 1 148 100
<b>Sum inklusiv m.v.a.</b>	<b>kr 287 000</b>
	<b>kr 1 435 100</b>

## Finansieringsplan

1. Spillemidler ( kr 1 435 100 : 3 x 1.25)	kr 598 000
2. Gaver (SNN 300 000 – krets 51 700 evt. andre)	kr 351 700
3. Dugnad	kr 100 000
4. Mva-kompensasjon	kr 287 000
5. Kommunal andel/Malangshalvøya BK/gaver	kr 98 400
<b>Sum finansiering</b>	<b>kr 1 435 100</b>

# Sand skole nærmiljøanlegg, Balsfjord



# Tilskuddsbeløp, beløpsgrenser og kostnadsgrense



## Friidrettshaller

Type: Friidrettshaller med min. 4 rundløpsbaner, sprintbane, hoppfelt, kastfelt og garderober.

Tilskudd: Inntil 1/3 av godkjent kostnad, maksimalt kr 12 000 000

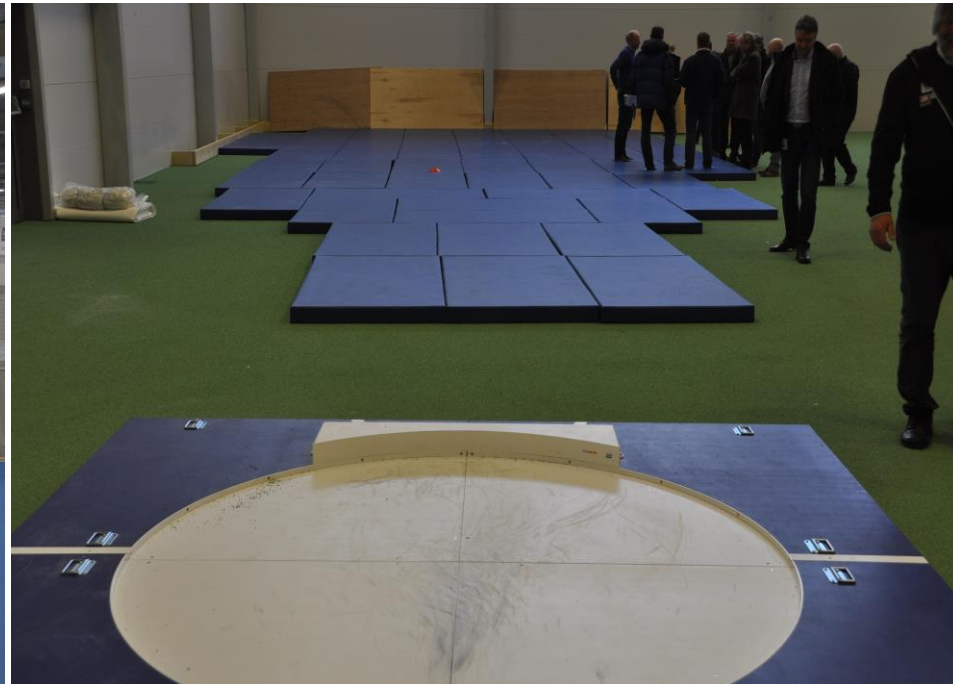

# Tilskuddsbeløp, beløpsgrenser og kostnadsgrense



## Idrettsbygg – klubbhus – garderobebygg – hus for vedlikehold-, drifts- og idrettsmateriell

**Type:** Med idrettsbygg menes bygg med enheter for en eller flere av følgende tre funksjoner

- 1) Klubbhus inkludert rom for møter og arrangement
- 2) Garderobehus med inntil to sett garderober
- 3) Hus for vedlikeholds-, drifts- og idrettsmateriell - lager

Huset skal betjene et idrettsanlegg/idrettsformål, som hovedregel være oppført som eget bygg og være i nær tilknytning til idrettsanlegget.

**Tilskudd:** Inntil 1/3 av godkjent kostnad, maksimalt kr 1 000 000 per enhet.  
Kostnadene for de tre enhetene vurderes separat og søkes separat.

Eventuelle enkle start- og tidtakerbuer skal normalt inngå som en del av anlegget.

Det kan søkes om et tillegg på kr 500 000 i tilskudd til garderobesett ut over to, dersom behov kan dokumenteres.

# Noen idrettsbygg .....





# Finansieringplan.....



Saksgang	Ordinære anlegg (nye/rehab.)	Nærmiljøanlegg
Finansieringsplan – redegjørelse og dokumentasjon	<p><b>Samtlige poster skal bekreftes</b></p> <ul style="list-style-type: none"><li>- Egenkapital</li><li>- Kommunalt tilskudd</li><li>- Private tilskudd/gaver eksempelvis rene pengetilskudd eller materialer skal være bekreftet ved undertegnet gavebrev.</li><li>- Dugnadsarbeid, ikke mva</li><li>- Lån</li></ul> <p><b>NB! Rabatter utgår og benyttes ikke!</b></p>	Jfr. ordinære anlegg
Krav om eiendomsrett eller festerett til grunnen	<b>30 år</b>	<b>20 år</b>

# Ferdigstillelse og regnskap....



Saksgang	Ordinære anlegg (nye og +rehabilitering)	Nærmiljøanlegg
<b>Frist ferdigstillelse</b> (Dato fra en har fått tilsagnsbrevet)	<b>2 år</b>	<b>2 år</b>
Revidert regnskap	<b>Kommunerevisjon</b> (gjelder tilskudd SPM på mer enn 200 000, krav om kommunerevisjon)	<b>Kommunerevisjon</b> Som for ordinære anlegg
Utbetaling av spillemidler	Utbyggere må regne med minimum 3-4 ukers ventetid på utbetaling, - fra utbetalingsanmodning er kommet fra kommunen til fylket, - utbetalingen er gjort fra fylket til kommunen og videre utbetaling fra kommunen til utbygger. Alle utbetalinger går via kommunene.	

Veien videre .....



# Informasjon og veiledning...



- **Kulturdepartementet:**  
[www.regjeringa.no](http://www.regjeringa.no)  
[publikasjonsbestilling@dss.dep.no](mailto:publikasjonsbestilling@dss.dep.no)  
[www.idrettsanlegg.no](http://www.idrettsanlegg.no)
- Alle fylkene, eksempel: [www.tromsfylke.no](http://www.tromsfylke.no)
- Norges Idrettsforbund: [www.idrettsforbundet.no](http://www.idrettsforbundet.no)  
og på kommunenes hjemmesider

[www.friidrett.no](http://www.friidrett.no)

Hjelp, vi trenger anlegg....



**Takk for oppmerksomheten!**